南京新報

郵政掛號特許爲新聞紙類

社址 南京復興路一三五號 電話 二一七八四

第一一三號

本報今日一張售洋三分

定報價目	
每月	九角
半年	五元
全年	九元
外埠另加郵費	

廣告刊例	
長行	每日每行一元
封面	每平方寸八角
普通	每平方寸五角

長行每行五十一字 行起碼新五號字 計算封面普通三方 寸起碼以英寸計算

維新政府訪日代表 梁院長等在日盛況
訪問各當局暨財界要人日方敬禮有加
並應各方歡宴懇談頗爲至切感情融洽

【中聯社特派員東京航訊】維新政府訪問日本代表團、行政院長梁鴻志氏、內政部張秉輝次長、印鑄局長李宣倜、行政院秘書黃溥、財政部祕書黃遠等一行、於十五日上午八時五十九分起飛離滬、當日下午經福岡、於三時在東京羽田飛行場降落、行宮城拜禮後、宿帝國旅館、十六晨向宮中各御殿致敬、於下午二時起、訪問內閣總理近衛大臣、外務大臣、陸軍大臣、參謀次長、海軍大臣、並於當晚六時半、在首相官邸開歡迎晚餐會、近衛大臣及海陸外大臣以外、所有文相、藏相、遞相、法相、鐵相、厚相、拓相均在座、賓主懇談、直至九時散會、十七日上午、梁院長等、又續訪問樞密院議長宮內大臣、內大臣貴族院衆議院議長、及長谷川司令官、正午應海軍大臣招宴、晚應陸軍大臣招宴、會見振興會社總裁、並接見日本及外國新聞記者團、十八日上午、赴靖國神社參拜、訪問日本銀行總裁、會見全日本各大銀行家、舉行財界懇談於日本外交協會、感情融洽、席間日本銀行總裁結城豐太郎、工菱銀行、總裁加藤武勇、深致歡迎、梁院長爲至意、及援助復興新中國之熱忱、賓主款洽、並訪松井大將於大亞細亞協會、時間六時、又與外務大臣會談一般情形、並應招宴、綜觀梁院長等抵東京一日來、受官方當局敬禮有加、財界歡迎、實爲新中國前途深可慶幸云、

中日滿開經濟懇談會
維新政府代表 實業部王部長抵東京

【中聯社特派員東京航訊】維新政府派往日本、列席中日滿經濟懇談會、以實業部王子惠部長爲領袖之代表團一行人員、計有上海市政府祕書長蘇錫文、實業界代表盛少愚、銀行界代表謝芝庭、實業部參事梅貽經、工商司長竺縵卿、祕書卜立夫、隨員加藤善榮園部等等、及中聯社代表德富雪夫、特派記者李光源等、搭乘十五日上午九時離滬之上海丸赴日、到埠登輪歡送者甚衆、於樂聲悠揚中啓椗、航行平順、於十六日下午一時抵達日本長崎、當有日本長崎縣知事、及市長暨商會主席等、並連同新華僑民團代表、列隊歡迎、並致敬意、即下船、換登特急列車、於下午七時四十分到門司、渡海至下關、又換富士特急車、於十七晨過神戶大阪、沿途各站、日本官民及僑胞、均登車謁見、熱烈歡迎、并列隊送列車離站始返、盛意可感、於同日晨七時三十一分在京都站、適遇見日本皇族閑院宮參謀總長宮殿下、登同列車赴東京、（詳情見十七箱根電）、當即肅片晉謁、蒙賜延見、王部長即陳述對於日本朝野援助維新政府建設新中國、懷莫大之感謝、決當努力求中日滿經濟提攜之實現、云云、此種榮遇途中生色不少、十七日下午二時一刻、到小田原驛、宿於箱根富士屋旅館、傍山建築、風景壯麗、十八午後三時登快車、四時半到東京驛、站上歡迎者擁擠不堪、高擎中日國旗、華中海陸派遣軍特務部長原田少將、野村中將、（新升補者）等躬自蒞站迎迓、維新政府梁院長、亦派黃祕書代表歡迎、王部長等乘特備汽車離東京站、先至二重橋向宮城行遙拜禮後、即入帝國旅館各方晉謁者紛來、甚爲忙碌云、

懇談會定廿一日 在東京大阪分別舉行
中滿各代表在日行動

【中聯社特派員東京航訊】中日滿三國、爲求經濟關係一者之融和親善、對於今後經濟提攜、舉行懇談、同時向日本方面、在產業上及文化建設上、懇切研究、以謀中滿兩國一體之繁榮、特發起三國經濟懇談會、於日本分別在東京、大阪、九洲等地舉行、定廿一日正式開幕、屆時在東京日比谷公會堂、有市民大會、歡迎中滿兩國經濟使節、茲據中聯社特派記者探悉此次懇談會、出席者、計有日本方面大藏省次官石渡莊太郎以下、主稅理財、銀行爲替各局長及遞信省管船局長、拓務省拓務殖產兩局長、暨各關係當局、中國方面、維新政府實業部長王子惠氏、親自領導、實業界代表盛小愚、銀行界代表謝芝庭等出席、臨時政府亦派行政委員殷同等出席、滿洲國方面、有產業部大臣呂榮寰以下各員、滿洲中央銀行、亦有代表參加、蒙疆聯合委員會、則指派產業部長金永昌等出席、總計此次代表、達二百餘人、爲東亞歷史上未有之盛會、其結果與發展深堪注意云、

【中聯社東京電】出席日華經濟懇談會之各代表、於二十日午前十時、自帝國飯店出發、分乘汽車十五輛、赴明治神宮、靖國神社參拜後、維新政府代表王子惠氏、赴陸軍第一病院、滿洲國代表丁鑑秋氏、赴陸軍第二病院、慰問白衣勇士、

維新臨時兩政府 聯委會常會展期

【北京十九日電】臨時維新兩政府聯合委員會、常務會議、本定二十五日在北京舉行、現經決定改期至二十八日左右舉行、

蒙疆聯盟新政府 定期舉行一週年紀念

【中聯社電】蒙疆聯盟新政府、定二十二日在張家口、舉行新政府樹立一週紀念、各地代表雲集、意義深重、定有一番盛況、

立法院定期 招待記者

【本報訊】立法院爲使各界明瞭該院立法情形、特定於二十三日下午三時、在該院招待中日新聞界、屆時將由溫院長親自接見報告云、

黨政府派林鵬到滬 指導抗日青年團
其任務分擾亂情報危害宣傳 事務所設於浦東及公共租界

【上海通訊】執上海抗日團體牛耳之『三民主義青年團』、最近由重慶政府派遣專員林鵬、到達上海、爲上海支部之指導、並將各種抗日團體、連繫而强化其工作、林鵬已於上月三十日抵滬、住居於法租界古格路三十號、已招致各派抗日團體、作促使團結而實行抗日工作方法之談話、再三民主義青年團上海支部之權威、及其任務、大體如次、「支部長鄭金山、副支部長李瑩琛、幹事楊孝光、田玉龍、李巡祥、段義林、程心文、陶家讓、（任務）（甲）擾亂日軍後方、及蒐集情報、（乙）對親日分子之組織、加以危害、（丙）對日方武力抗爭工作、（丁）對民衆及外國宣傳之特務工作」、彼等之事務所、設於浦東方面塘橋東俞家廟之某號、北區在七浦路慈樂難民收容所、及福建路收容所等處云、

長沙黨軍趁火恣掠 英艦發砲攻擊暴軍
城內火焰數日不熄燒去五分之四
黨方軍車五百餘輛全部退往衡陽

【上海二十日電】據長沙外人方面之報道、英艦聖脫巴伊潑號司令伊姆斯少佐、於十六日連續二次向恣行掠奪長沙黨軍部隊發砲、第一次發砲後、暫行靜默、長沙仍在繼續燃燒、赫特生病院、業已被焚爲灰燼、并有負傷者、有美籍寇而女士、避難耶魯大學校舍、受傷死亡、密西翁教會、被猛火所包圍、火災直蔓延至舊英國領事館左近、領館幸未被焚云、

【漢口二十日電】長沙城內自發生大火後、連燒數日、火焰不熄、全城建築物、已燒去五分之四、黨方之軍用火車五百餘輛、於十六、滿載黨軍、退往衡陽云、

蘇聯騎兵越境被逐

【中聯社電】據琿春來電、蘇聯騎兵數名、於十七日上午十時左右、在遠望山東南地區、非法越境、當被日軍守備隊所見、據理交涉、蘇聯騎兵不可理喻、乃起衝突、當被日軍悉數擊退、

日軍奪得石喬舖 繼續佔領英山城
各部隊追擊殘餘黨軍

【中聯社訊】日軍里見部隊、十九日晨奪得石喬舖黨軍陣地、繼續向英山猛進、同日上午十時二十五分、完全佔領大別山西南麓之要衝英山、一方兩角部隊、由石喬舖西側、迂迴兜抄、遮斷黨軍退路、同日午後二時、與敗退之黨軍五百名、展開壯烈之遭遇戰、一舉而殲滅之、各部隊又繼續追擊殘餘潰軍、業已進出膚柿嶺之綫、日軍〇〇部隊長、于同日下午四時、堂堂正正舉行英山入城典禮云、

日陸海飛機活躍 轟炸各地之捷報
陝西榆林神木湖南宜昌 廣東河源陸豐及長株路

【同盟社二十日××地電】陸軍飛機隊、於十九日午前、長驅空襲陝西省北端要衝之榆林、將黨軍之設施及其他、均反覆轟炸之、結果與以徹底的毀滅、而日機皆平安而返云、

【中聯社特訊】日陸軍栗原部隊長、率飛機數十架、於十九日下午一時三十分、空襲陝西省之神木、給予黨軍事設施以絕大猜擊、並令發生火災云、

【又訊】日陸軍坂本部隊長、率飛機數十架、於十九日下午一時三十七分、再度空襲黨軍何柱國、馬占山部之根據地榆林、該處黨軍之軍事設施、爲之徹底粉碎、一日之間、陸軍機兩地活躍、均奏奇功而還云、

【中聯社電】日海軍航空隊、出發空襲、屢建奇功、十八日又轟炸華中華南各地之黨軍重要點燬收絕大戰果、

〜華中方面〜 日海軍航空隊、於十八日、空襲宜昌、炸毀黨軍之軍需品倉庫及重要陣地、因之宜昌城內四處發生火災、又一部海軍航空隊、空襲長沙株州間之鐵路、將黨軍之貨車軍事工場並軍需品、全部粉碎、

〜華南方面〜 河源、陸豐亦遭日機空襲、給以重大損害、

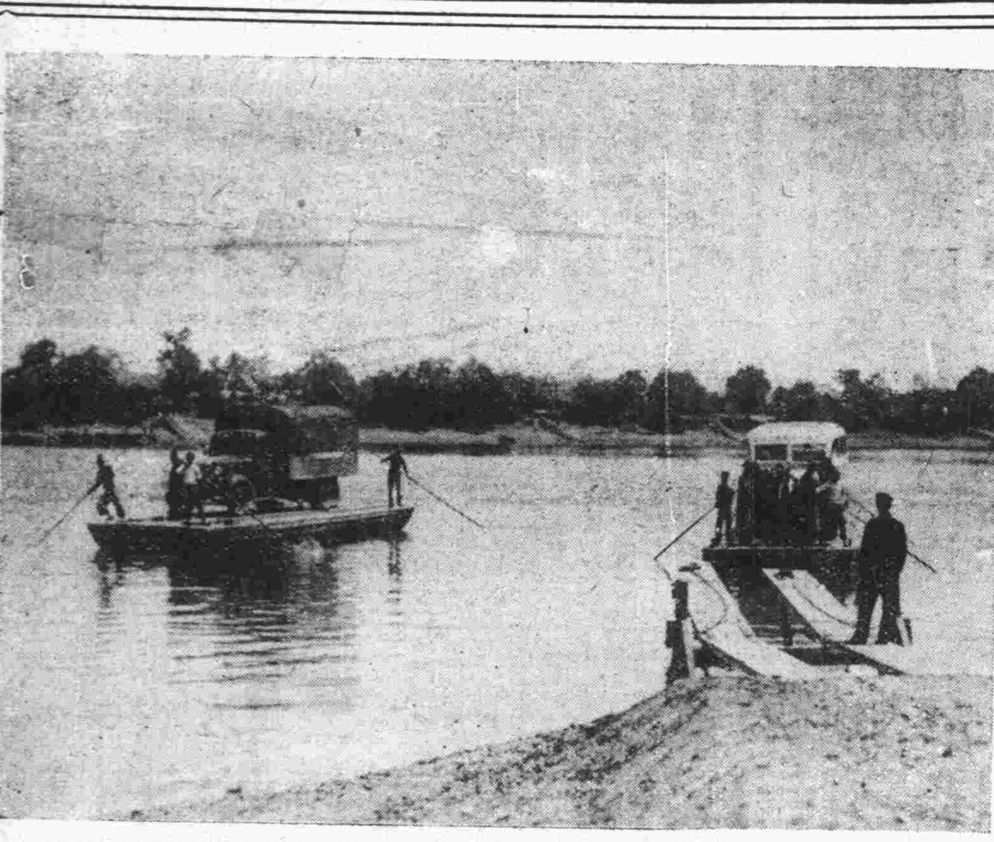

長沙城外渡口（到水陸洲之渡頭）

日軍華南最高指揮官 新舊交替完竣
前任古莊中將定期返國

【同盟社十九日台北電】攻略廣州後感染病魔之前南支日軍最高指揮官古莊中將、與其後任安藤中將、辦理移交手續完畢後、於十七日午後四時、由官民出迎聲中、到達台北、目下投北段溫泉靜養中、兩三日後、定於二十二日乘富士丸返國云、

【同盟社廣州十九日電】日新任陸軍南支方面最高指揮官安藤利吉中將、已於十二日抵達粵中防次、正式視事矣、

新任安藤中將履歷

查安藤中將、爲日本宮城縣人、現年五十五歲、與板垣陸相、岡村、土肥原中將等、同爲十六屆陸軍士官同期、曾任陸軍省兵務科長、英國大使館武官、戶山學校校長、關東軍××司令官、教育總監部本部長等、經昭和十一年補第五師團長、爲軍部有數之外國通、對外關係複雜、南支方面最高指揮官之適當人材、性溫厚而豪於飲酒云、

山西日軍以寡勝衆 擊潰游擊隊三百

【中聯社訊】駐山西省大同東北四十五里陽高地面之日軍警備隊三十七名、於十五日在陽高西十六里之省城附近、與黨軍游擊隊三百餘名遭遇、交戰數小時、以一敵十、全部擊潰、黨軍游擊隊之損害如下、遺棄尸體五二、俘虜三八、步槍二二、機關砲二、自動槍二、馬六九、

朝鮮總督府主辦 在華貨樣展覽會
期間自本月十六日至下月十二日 地點上海蘇州杭州南京青島等處
南京定本月二十五日開幕

朝鮮總督府主辦之華中及青島貨樣展覽會、本京定於二十五日開幕、茲誌其開會綱要如后、

開會要綱 一、（名稱）朝鮮總督府主辦之華中及青島物品式樣展覽會、二、（組合）主辦者、朝鮮總督府、贊成者、朝鮮各道、參加者、朝鮮貿易協會三、（目的）（一）對華貿易之振興（二）日軍之慰問、四（期間）自十一月十六日至十二月十二日、共二十七日、五、（開會地點）上海、蘇州、杭州、南京、青島、六、（施設）（一）出賣品之式樣、（各地均有）（二）展覽宣傳會、（上海、青島批發）（三）開商談懇談會、（各地均有）（四）產業經濟之調查、（各地均有）（五）日軍之慰問、（各地均有）再該會於本月二十五日起、在南京開會、

內政部調查土地、招募難民墾荒

【本報訊】內政部以各省市官有土地、在蔣政權時代、均由各該管轄之土地局放貸於農民耕種、此項收入、爲數甚鉅、自事變之後、大都被私人冒領、茲爲整頓官有土地以增庫收起見、特令飭江浙皖三省、詳細調查官地數額、並即招募難民、從事墾荒、以資救濟云、

滬杭郵包恢復遞寄 限重三十公斤

【中聯社滬訊】上海郵政管理局、自與杭州郵局恢復通遞郵便郵件後、人民通信、頗感便利、業務日漸繁忙、除匯兌已於本月一日起恢復實行外、茲悉滬杭間包裹一項、亦於前（十八）日起恢復收寄、以重三十公斤爲限云、

鹽澤司令談 港粵交通恢復有待
俟恢復後第三國航行可自由

【中聯社訊】十七日訪問香港之鹽澤華南方面海軍最高指揮官、午後與外人記者團作十五分鐘之談話摘要如下：珠江流域、雖已肅清、惟兩岸尚未臻安靖、對於港粵間之交通、尚須相當時日、俟交通恢復後、第三國之航行當亦可以自由云、

財政部充裕國庫 將開始徵印花稅
請北京印刷局繪印票式 印花稅條例已呈院審核

【本報訊】財政部以印花稅收、在蔣政權時代、爲庫收之大宗、年入達千萬元之鉅、新政府成立之後、因百事待興、並爲體恤民艱、故迄未舉辦、茲以各省商業日漸恢復、爲增加國庫收入起見、昨特函請北京臨時政府財政部印刷局、代爲繪印票式、以便印製、並擬具印花稅條例、呈請行政院審核云、

英大使事畢返港

【中聯社電訊】駐華英大使寇爾、前在湖南沅陵、與蔣介石面晤後、更飛抵重慶、與黨政府各要人交換意見、業已事畢、特於十九日下午歸返香港矣、

華北通貨金融政策 抑低舊法幣換率
本年內決定實行

【同盟社十九日北京電】華北臨時政府、爲使華北之通貨金融政策積極化、故擬以斷然之手段、而將華北舊法幣之換算率、爲第二次之盡量的減低、以目下之情勢而觀、非時期當不出本年內云、

社評

列强對華亦認識了解耶？

欺人之言，欺人之事，祇能欺一時，不能欺永久，永久必敗；此孔門授受，所以有唯天下至誠，爲能經綸天下之大經，立天下之大本，知天地之化育諸語也。蔣介石號召國人，無非以日取東三省，必漸次蠶食我內地諸省，故不能不與一戰。國人信之，遂服從蔣氏，聽其輕與日本發難。迨河北各地失陷，蔣氏復以最後勝利欺國人，遂至一敗再敗三敗四敗，而猶强自撑持，謂終有戰勝之一日，欲以一手掩天下之目，豈以天下人皆愚，而彼獨智耶？今果各京省市縣，反共救國大會，如雲而起；而英法美諸國，初爲彼所欺者，今亦憬然悟矣！報載路透社漢口電，列國已正確認識中國，同時亦能了解日本戰爭之眞意，非在佔領中國領土，實欲確立東亞永遠之和平等語。可見欺人之言，難於持久，而事實爲人所共見，自然明確了解也。

事實何在？在日軍所得之區域，從未佔據我尺寸之地。非召集地方人士，設自治會，即先設維持會；未有官治時，先以政權還諸中國之人民。不特不干涉我內政，並於救濟事業，儘力援助；或賑米，或輸資，事實彰彰具在。更助我成立華北華中兩政府，俾各統一政權，而推行官治。今粵鄂兩省，又將助我成立政府矣，非將中國改爲聯邦制，以弱我國力也。以目前交通，不無阻滯，華北華中兩政府，對該兩省，均鞭長莫及，尚難控制；祇得因時制宜，先就地劃範圍，以設政府，爲權宜計耳。凡此作爲，皆證明不利土地之事實也。事實既昭然若揭，故中國人民，莫不覺悟，知日本之誠心待我；自恍然於蔣氏之所言欺人，一經比較，誠僞自明。故有蠢起開反共救國大會，而英美法諸國，亦旁觀其事實，當然有正確之認識焉。

然而難之者曰：如子所言，奚解於共取東三省耶？記者應之曰：日苟不取，試思今日之東三省地方，曾據仍屬諸我國乎？抑屬諸蘇聯乎？且日取東三省，曾據爲己有乎？抑轉授諸人乎？此理甚明，復奚疑耶？彼又曰：然則奚爲有此舉？乃曰：蘇聯之於東三省，蓄志併吞久矣。鐵路之敷設，共意何居？況終清之世，中俄交涉，侵地幾何？幾無一次不失地者。日本知我力不能抗，故不若捷先一著而取之。取之慮無解於不利土地之心，故維持滿洲，而爲之指導援助，以嚮强俄。假使我中國於革命後，軍閥不互爭地盤，一意整理內政，而充足軍實；復與日本聯絡，合力以抵制蘇聯，則日本決無取東省之事。至所以授諸愛新覺羅氏者，以中華革命之成，乃出於清隆裕后之自行退位，所以有優待之條件，而條件既未能充分履行；復演出馮玉祥逼宮之辣手，攫取宮內所有之寶藏，日本其有旁觀不平之心乎？一則爲俠腸所驅使，一則中華民國待宣統帝，原視同外國君主，顧名思義，滿洲又係愛新覺羅發祥之地，以土歸之，固可大白於天下。蔣氏不將以上各情，反覆思維，以自引咎；而轉以是爲戰爭口實，鼓動國人仇日之心，其欺人之技倆雖工，而吾人民誤信之禍苦矣！今反聯合蘇俄，與虎謀皮，其欺人之智非眞，其聯俄之愚，乃至愚也。

共愚安在？蘇聯果有愛於黨政府，則援助應惟力是視；何以供給之武器，多爲舊式，而不堪使用者。甚至以一九一七年所製之大礮，攀而唐塞。其飛機駕駛員，不肯服從危險之任務；是明明俠兩敗俱傷，坐收漁人之利也。蔣氏善欺人，而不料蘇聯之欺蔣，尤勝一籌；以欺召欺，兩欺俱敗。而日本則始終抱剿滅共黨，以合日華滿三國，一致全力，立東亞永遠和平之基礎；俾野心之蘇聯，受絕大之打擊也。報謂蘇聯存心叵測，仍繼續援助，其援助眞乎假乎？爲己乎爲人乎？願好欺人之蔣氏一研究之。（口）

國際新聞

捷克民族糾紛解決 舉行第一次國會

蘇匈波議員席均空無一人 總理要求國會畀政府全權

明年選舉新總統

【同盟社提克京城十九日電】提克自蘇台德匈牙利波蘭等民族問題解決後、即擬召開國會、該會於十七日午後四時舉行、惟蘇台黨及匈波議員席、均空無一人、內閣總理薛羅爾將軍、當即席發表演說、略謂、「我國自二十年來、即晝夜努力調和國內各民族之關係、現在全告失敗之原因、蓋現在世人均主張一國家由一民族組合而成、誠不幸已極、然深究失敗、吾國家既處此潮流、亟願與各鄰邦和平相處、各國尤其是羅馬尼亞、南斯拉夫兩國、對於吾國之遭遇、一再表示同情、殊令人十二分感謝、自今以後、政府決必有所舉動、務使少數民族問題、不再成中歐洲之摩擦原因、共結論要求國會畀予政府全權、以便與關係各國、能作迅速之談判、至於大選問題、政府當於明年召集國會、選舉新總統」云、

【同盟社提克國京城十九日電】契伐哥斯基外長應德國外長里賓特洛浦之邀、定於日內偕同公共工程部長胡薩萊克將軍、前往柏林一行、官場人士對於此行目標所在、拒不有所洩漏、但據一般人所知、乃欲切實劃定兩國界線並會商、開各項問題、即（一）德捷兩國汽車公路互相銜接問題、（二）斯洛伐克省會勃拉蒂斯拉伐城與科塞爾城間開掘運河問題、按此舉用意、乃在溝通波羅的海與黑海、俾與蘇聯政府所開鑿之運河、互相競爭云、

日皇關懷軍務 親節約犒生奠死

一年來不脫軍服夙夜匪懈 深遠慮不設盛宴不更新帳

【同盟社二十日東京電】自去年十一月二十日、設置大本營於宮中以來、今日已一週年、而日軍所獲之戰果如次、即徐州、廣州陷落後、而十月二十七日、又攻取武漢三鎮、於赫赫戰勝之中、恰逢此可記念之二十日到來、誠堪慶幸者也、惟回顧此一年中、日皇則爲東亞和平之克復、及新秩序之建設、而夙夜匪懈、日理萬幾、每日均着軍服、遇有關於軍務事親裁、雖至早且深更、亦必事親裁、去年秋之大演習、雖未舉行、然在今年夏、則曾親幸海軍航空廠、與木更津航空隊、至秋又幸綜合陸軍飛行學校、此等空軍、均會獲得赫赫之戰功、不惜此也、且又至靖國神社、親拜護國英靈、對於戰死、傷兵、則賜以祭奠之酒肉、且厚與之以論功行賞之詔書、又對於第一線之從征者、又時時差遣侍從武官、視察軍之狀態、且頒發獎章、紙煙、清酒等、以表示關懷之至意、最可感者、即漢口陷落之際、日皇親乘白雪之馬、而立於二重橋上以受賀、且告人民以軍士長期爭戰之勞苦、當南京、漢口之陷落時、均未曾在宮中擺設祝宴、尤可見日皇之日常節約矣、此不窗惟是、一年以來、座右並無更換新屏帳之舉、甚且並屏帳而無之、故一般左右之親近者、莫不慄慄危懼、而同深感激聖慮之攸遠也、

日將派技術團

來華視察 機械化兵器狀况

並擬再派政治家等 視察戰區內之政治

【同盟社十九日東京電】據者曾派遣文士部隊、作曲家部隊等至戰地、欲將聖戰之意義、永垂於青史、此次陸軍方面更擬派遣技術部隊至中國各地、使視察此次事變之戰場上機械化兵器之活躍的實況、以謀對於製造之技術上、得到一大飛躍的進步、即此次機械化兵器之大活動、爲前此所未有、例如坦克車、汽車、給水車等、共數目超過數萬輛、直接的參加戰門、或警備、輸送、連絡、其有補助於日軍之作戰者、非席重大、但實際在作戰地上、如依山地、沙漠、泥濘、黃塵、酷暑、嚴寒之諸多特殊影響之不同、對於機械、尚有改善之餘地也、即以此等之事項爲條件、而十分研究之、將以造成世界一流之機械化部隊、現在陸軍省兵器局、聽從兵器製造業者之熱心要求、將選定軍要之製造公司之首腦部八人如左、以派遣之於戰地矣、組員如下、東京自動車工業之新井源水、日產自動車之久保田篤次郎、士餘自動車工業之竹內蘭吉、日本製鋼所室蘭製造所之池田治速、神戶製鋼所之楠本直美、日本內燃機械之中村健一、火車製造所之淸水武次郎、另由陸軍省派遣田代中佐、與機械化兵器協會主事細越政夫爲照料員、以笹本氏爲團長、新井氏爲副團長、分爲二班、第一班於二十八日午前十一時出發、第二班於二十九日午前十一時出發、豫定以兩星期往上海、南京、九江、漢口、然後再至廬州、德安各地、詳細視察各人自己公司所製造之機械化兵器成績、其第一次之與陸軍省的接洽、已於十九日午前九時行之、並聞陸軍省將來尙擬派政治家、學者爲戰線之視察團云、

日德意成立 觀光聯盟協定

【同盟社二十日東京電】日、德、意於防共協定之外、更以觀光表示密切之關係、故又有日、德、意觀光聯盟協定之結成、此事已於十九日正式決定矣、

日俄漁業協定 俄無履行態度

日又令駐俄大使積極折衝

【同盟社十九日東京電】東鄉駐蘇大使、於十一日會訪問李維諾夫外務人民委員、督促其對於日蘇漁業修正協定、早日正式簽字、但蘇聯方面、對於日方之正當要求、依然無誠意之表示、會談不見結果而散、蘇聯方面、自今春以來、關於兩國之懸案解決、與國交之調整、曾屢有請求、然漁業修正協定之正式簽字、乃日方重大權益之所關、而爲北洋漁業問題之根本解決的關鍵也、舍此不談、反取規避之態度、殊屬遺憾之至、蘇聯對於日本之北洋漁業之權益、宜爲根本認識之改更、及道義的反省也、頃者日本外務當局、又重向東鄉大使發出訓令、使向蘇聯政府、徹底追究其不近情理之態度、務宜積極折衝、俾履行正式之簽字云、

日國民計劃設立 中央航空研究所

【同盟社廿日東京電】日本自昭和十四年度、國民間以五年計畫、設立中央航空研究所、以爲航空之綜合的研究機關之後、于是日本之航空陣容、乃賴以整備、無論由名由實言、均可謂能向世界的航空水平線躍進矣、故值此機關設立之日、各方面均注意及之也、

第三國際在華間諜

返俄爲史太林逮捕

該間諜前曾充任共產黨書記長

【同盟社十八日華沙電】據莫斯科之情報、最近有第三國際爲中國之間諜、而在中國繼續活動、有哈因諾伊曼者、於三日前回至莫斯科、不料即因日本之偵探事情、而被史太林所逮捕、諸伊曼以前在德意志、曾爲共產黨書記長、自希脫勒獲得總統之政權後、乃亡命於莫斯科、

日皇太后

遊帝室博物館

【同盟社十九日東京發】日本皇太后於十日曾至上野帝室博物館觀覽、皇太后平日對於美術一門、有極深之造詣、故於是日乘略式之汽車、於午前九時卅五分由大宮御所出門、直向博物館而來、入館後即先遊覽各時代之繪畫、書籍、及其他之各種古美術品約達二時間之久、至午後乃入考古室、依次觀覽古時代之文化變遷、及美術之發達等陳列品、對於此等之施設頗爲心許、並加以充分之注意、直至午後三時、始由帝室博物館起身回歸至大宮御所云、

德總統下令 禁猶人着德軍服

雖有着用資格者亦一律禁止

【同盟社十九日柏林電】德意志政府、於十九日、特以官報發表總統令、即猶太人之曾爲新舊之德國國軍、與曾屬於奧地利匈牙利國軍、以至曾屬於奧地利國軍者、雖有着用軍服之資格、然以後均一齊禁止着用軍服云、

各地新聞

蘇省征收田賦 仍按照舊章辦理

縣附稅斟酌情形核減 江都則減征田賦二成

【蘇州通訊】江蘇省長陳則民氏、自就任以來、對與本省政治經濟建設諸端、推進不遺餘力、最近蘇省各地、政治已上正軌、治安亦告恢復、全省民衆、均在明朗之政治下、度其安居樂業之生活、現維新政府、對於經濟建設、正在努力進行、故陳省長爲闡明今後本省之行政方針、及建設計劃起見、特定昨日下午、初次接見新聞記者、會談今後之措施、迨後因臨時要公未了、致時間不及、改定下星期、本報記者、即以書面叩詢最近全省人民所最注意之田賦問題、請陳氏發表意見、當由陳省長諭知財政廳揚祕書、以書面答覆、大意謂本省田賦征收、因手續繁複、爲時間及環境關係、未能即行變更、故目前仍照舊章、至於征收方面、省稅項下、亦無更動、縣附稅項下、已由各縣斟酌情形、量予核減、以便減輕人民負担、總之省方對於各地人民負担、正在盡量設法減輕中、使戰後民衆、得以休養生息、重行恢復戰前之繁榮、

【中聯社蘇訊】蘇省二十七年度田賦、吳縣無錫等縣、多已正式啓征、但目前尚係淡收時期、事實上並無鉅額收入、且蘇屬各縣當局本年多採取租賦併收之方法、故必須俟田租開征後賦稅收入始有相當之進展、關於本省各縣田賦征收辦法及稅則分數、財政廳方面並未予以任何變更、惟縣附稅之核減與否、當由各縣行政當局就事業與恤民兩原則之根據下、而予以相當核減、如吳縣崑山吳江無錫各縣之稅則、正附稅均仍維持原案、如江都縣方面、則已呈准財政廳依照原來田賦科目核減十分之二、並停征隨糧附徵之淸丈費一成、

太湖遊擊隊長

率部向日軍投誠

歸順儀式在吳江城內舉行

（中聯社蘇州特訊）以太湖區域爲根據之遊擊隊首領鄭萬君所部數千名、業接受日軍當局之宣撫、決心歸順、乃歸順手續在吳江縣城內完畢、由蘇州友邦長官、親自前往點驗、按鄭於去冬十一月十一日吳江南庫鎭聚集各地殘敗兵伍、組織江浙區義勇軍、後因遭日軍之會剿、乃自南庫趨洞庭東西山、而常州馬蹟山等滑湖區域、最近集中於吳江縣境東太湖吳溇港一帶號稱「靖義軍」云、

張宗昌庶妻

在北京告人反被人告

前山東督辦張宗昌、生前有多妻將軍之名、最近有張宗昌之庶妻張盛光、在北京地方法院民庭、控訴債務人李士林、李敗訴後、即將李之西四牌樓北石碑胡同二號住房查封一部分、旋有李之胞兄李鳳山、謂該房產係祖產、已經該宅管事人袁伯海、萬聚和蘇刀舖掌櫃馬廷芳介紹、將該房產賣與川某爲業、價洋八萬六千元、定於國歷八月十五日立約過款、川某因見查封、不敢買此房產、損失甚鉅、遂委任律師出證人、在法院控訴張盛光查封錯誤、請求賠償損失、請院民庭受理、昨日下午三時、傳到被告人張盛光、證人馬廷芳、袁伯海、通知原告代理人律師、開庭審理、辯論終結、定期宣判、

魯省淄川縣

區公所相繼成立

僞縣府在郊外勒征錢糧 駐軍聞訊前往掃蕩淨盡

【淄川通訊】本縣自今夏程縣長重光在洪山就職後、對於庶政一切逐漸進展、近自移城後、對於縣政推行、更不遺餘力、除防務治安、及恢復市面外、最近更召集各區鎭長、討論積極恢復各區公所、聞第一區公所、第四區公所、業已成立、區長人選、亦已內定、不日當可發表、其他各區、最近亦可相繼成立、將來本縣之明朗縣政之推行、頗堪期待云、

【淄川通訊】淄川自程縣長入城以來、對於地方治安、不遺餘力、昨據探報、有匪首高壽山在城西北三十里水磨頭莊設立僞縣政府、勒征錢糧、籌槍募兵、種種不法行爲、當即督飭隊長李宗岱、并中川教官、劉副官等、率所屬部隊、前往痛剿、於五時到達該地、即與匪衆接觸、約一小時、匪力不支、遂鼠竄而去、遂即進巢掃蕩淨盡、是役計獲得馬步槍數支、子彈印刷機等件、全隊於次日天明奏凱而歸、聞縣署已呈報上峯、擬請分別嘉獎、以示鼓勵云、

嘉興縣署

調查倉穀現狀

【嘉興訊】本縣知事公署、奉浙省府訓令、將原有義倉積穀及存糧現狀情況、詳晰調查、剋日具報、俾省查核、並令各地方倉儲管理規則、妥擬整理辦法、呈候核奪、沈知事奉令後、經轉飭建設科迅予調查、茲悉已調查完竣、本縣在事變以前、縣倉積穀、除平糶外、尙餘一千餘石、各鄉區倉則未成立、事變以後、縣倉積穀、被刼一空、倉庫房屋又受炸毀、致無從查填、業已據實呈覆省府鑒核云、

軍特務部蘇州班

計劃重修孔廟

修理費需款二萬餘元

【蘇州通訊】軍特務部蘇州班、以至聖先師爲東方萬世師表、我蘇三元坊之孔廟、年代久遠須予興修、乃提出如下三點、函請縣署分別查明詳擬具復、（一）孔廟失修現狀、（二）應加修理部份之詳細計劃、（三）在準備丁祭前已修理部份、郭知事准函後、即飭教育科詳細查明、擬具計劃書、如龍門及各部殿廡之修葺、最低價格、須款二萬二千八百另七元七角三分、昨已函復蘇州班云、

揚州公款公產 管理處成立

【揚州通訊】本縣公款公產管理處、自事變停頓後、關於公款公產之管理負責無人、省政府有鑒於此、早經規定組織章程、令發本縣縣署、遵照組織、方知事奉令後、乃因人選問題、故迄未成立、現悉方氏昨已委任前教育局長蔣太華、爲該處正主任、并以前縣署會計主任李木天爲副主任、令飭即日成立、聞將等奉委後、已組織成立矣、

吳縣教育科 印發討粵匪檄

啓發學生救國觀念

【中聯社蘇州訊】吳縣教育科爲啓發各校學生國學觀念起見、現特印發曾國藩討粵匪檄文、即日分發各公私立中小學校及補習班、令學生誦讀、以重孔門之教、並發揚先哲之志云、

蕪湖西鄉各圩長 呈請免繳救圩公款

田園遭淹沒秋季又顆粒未收

【蕪湖快訊】蕪湖西鄉麻浦圩第一二三四段、圩長樺大茂、梅光鉞等、前因夏季山洪爆發之際、加緊起修圩堤、旋以需款購料甚急、當蒙自治會發撥救濟款二百元、米十三包、預撥救濟款、茲值新穀登場、自治會催繳前款、遂於七日由圩長等集議四區公所開會討論、僉以各段圩田、均遭淹沒、顆粒無收、而執戶多未歸來、佃戶亦皆逃散、至於該圩被災情形、業經各報登載、以致對前借款、實無法籌繳、呈請自治委員會懇求悲憫民間困苦、免予籌繳前款、以恤災黎云、

津浦隴海 郵局現况

【徐州特訊】據記者探悉、最近津隴兩路郵局恢復處所於下、（一）隴海路東段恢復八義集各處、（二）隴海西段恢復者、有碭山、歸德、蘭封、開封、馬牧集等處、（三）浦津南段、有宿州、符離集、夾溝、蚌埠、明光等處、（四）徐海各縣恢復者、有徐蕭推寧等地、【又訊】本市航空郵件已奉令接收、最近即可恢復航空郵站、屆時即可直接由徐運輸云、（宙）

北京都市局

擬都市計劃法

【北京通訊】建設總署、爲完成北京大都市建設計劃、特由該署都市局、擬具計劃法、日前北京市公署、擬具都市計劃區域規則草案、該署以共爲都市計劃法之一部分、然在都市計劃法未成以先、似未便對於局部計劃加以核定、特覆函京市署請暫從緩議云、

徐州各界發起

出城隍會

【徐州通訊】徐州城隍廟在徐建立已有數百年歷史、民十七年黨軍來徐、被黨人打倒、香火絕跡已十年矣、現徐州各界又復興重塑神像、定于夏歷十月一日出巡、全部出巡用具、已經完全備齊、屆時必有一番熱鬧盛況云、（宙）

南京市警察廳通告

查本廳第五警察局三等警士董維智於本月七日上午八時許攜帶本廳發給之五四九號長警證及五七〇號手簿乘間潛逃除通令所屬一體緝務獲解究外所有該五四九號長警證及五七〇號手簿合亟登報聲明作廢此佈 B178

馬龍生招尋上業伍連第

於民國念五年十二月憑中用款受押得伍連第坐落大彩霞街十五號門牌房產一所邀同該產租戶憑大炭店宋姓過租立有租約租摺移轉馬姓管業期以兩年爲限抵押品以該產圖狀全副附執担保余於七月回京始知該產經兵災被燒遂中尋找上業伍姓無着僱工收拾牆垣兇堆垃圾不料租戶宋姓出面制止言伍姓是我至親現任南京督辦公署要職不日即來辦理回讀迄今三個月始終上業伍姓未來其登記手續已經代登矣希見報即來水西門內北灣子三十八號門牌接洽如七天之後不來余即代爲聲請建築以保本息而狀市容矣 B173

新開 玉生化學品社 花妝

特請名師專製青年牌雪花膏此膏搽面是能美貌各界士女採敷方知名副其實各界購買零整批發特別歡迎

地址朱雀路門牌九十號 A61

內橋菜場

本市日趨繁榮而菜場攤販林立路旁殊與市容交通兩有妨礙我市政當局早經飭令取締惟一經驅逐星散實與居民購買不便爲此集合同志在內橋南王府園口五十四號空基建築菜場利民衆而整市容茲已呈奉督辦公署核准發給營字第二〇號批示准予試辦特此登報週知籌備處設立在王府園四十六號凡有接洽者請移玉該處爲荷此啓

內橋菜場王鍊文等謹啓 A73

應社會需要而產生

新開 久豐協記綢布局

十一月十一日開幕 先行交易

以誠實博信譽 抱薄利求多賣

綢緞棉布花色新奇呢絨嗶嘰定價便宜

特設定衣部 藝術裁剪約不誤期

昇州路油市大街二六二 A62

中山東路土街口廿七號 A50

毛線

由滬運到大宗

蘇武牌毛線經久耐用花色齊全零整批發均可歡迎各界仕女購買價廉物美請來一試便知底蘊

中山東路二零一號 土橋號經售

電話二一二四六號 A69

北資百貨西藥商店

本店經銷上海重松洋行及南京東松大藥房杏永糖菓罐頭資生堂肥皂化裝用品大學眼藥等

總批發處南京貢院西街 A74

新開 蕪湖 仁安旅館

房間寬大 空氣流通

男女浴室 衛生清潔

汽車直達 旅行稱便

招待週到 價目克己

地點陡門巷口中二街 A51

茲有大批新鮮台灣香蕉文旦柚子運到價格低廉零購批發皆可希諸君從速批購

日陸海軍御用

臺灣香蕉 菠蘿蜜罐頭 總批發處

臺灣水菓股份有限公司

中山路華僑路口一一一號

電話二一一五四三番 A16

京市新聞

京市警察廳 召各局隊長舉行首屆冬防會議
令飭交通警士取締違章行車 搬運物件須先領運物通行證

京市警察廳、以本年冬防、較之往年尤爲吃緊、自應先爲預防、茲爲商討防務分配等情形計、定於明（二十二）日召集各局隊長、舉行首次冬防會議、商討防務以鞏京市之治安云、

【又訊】本市警廳以各項汽車、行至交叉路口時、務須緩行、不得疾駛而過、如向右開駛者、并須大轉灣繞行、向左開行者、始能小轉灣、歷經規定有案、茲査各處交通警士、於指揮汽車時、漫不留意、以致開駛汽車者、希圖便利、多不繞行、既違行車路綫、尤易肇生禍端、昨警廳當局、特分令各局長、轉飭各交通警士、對於違章行車、務須嚴加制止、毋稍忽懈云、（謹）

【又訊】本市警察廳、鑒於本市人民因搬運物件、發生來歷不明、孵案訊辦之事、日有所見、故特訂定運物、通行證一種、用資證明、藉示限制、各情曾誌本報、茲悉嗣後凡搬運拆卸房屋之磚瓦木料、以及其他各項舊有傢具等、無論確係己物、或新近購買者、均應先赴該管警察局、填具報告表、經査明屬實、給有本廳所發運物通行證後、方准起運、倘有不遵照規定報告、擅長搬運、致生誤會者、即係自取其咎云、（謹）

【又訊】本市警察廳、於昨（二十日）上午、在前山西路小學校舍內、舉行第三次新警考試、藉以拔取富有警察經驗與知識之人材、以備將來補足警力之用、據悉此次報考者、計有二百三十餘名、均係具有學識經驗之優秀份子云。（謹）

【又訊】本市警察廳、以本市各區飲食商店、對於衞生設備、大都簡陋不堪、甚有尚未設置者、實屬有礙公共衞生、茲爲整頓飲食店計、昨特函請衞生局、於二十一日起、會同派員檢査全市飲食店、凡未設置、即予帶局處罰、以示儆戒云、

市署通令各局 文稿限日辦竣
無故擱壓主辦官員俱受處分 違反保結條例罰金稍有變更

市署高督辦、近査各局擬辦文稿、每年延擱時日、昨特通令各局、略謂、嗣後凡屬緊要公文、限當日辦竣、次要者、不得逾兩日、普通者、不得逾四日、務須擬就稿件、送請核判、如係査勘審核、或對外接洽必須時日者、亦應聲敘理由、不能無故擱壓、經此次令飭之後、倘再遲延、定將主辦人員嚴予處分、該管長官亦負有連帶責任云云、聞各局奉令後、均已飭屬凜遵辦理、不得再有任意延擱之事云、

【又訊】京市督署前頒布之保甲條例中、有確係無處覓具五戶戶長保結、而另覓城內殷實商舖二家、或居住城內之公務員二人以上具保、如違反上項條例者、處以一元以上四十元以下之罰金、如無力繳納者、則以一元折算一日拘留若干時日之執行一案、玆悉對於上項事實、稍有變更、違反者、則處以一元以上十元以下之罰金、或以拘留之執行、罰金用途、由區公所送交警廳、每月由警廳彙報督署、撥作自治費用、至各鄉坊長、應於各鄉坊素重聲望之人士中愼選之、以不負厥職云、（旺）

【又訊】本市城區劃甲編保、限期將屆、督署特派鄧楠蓀蔡宗熙兩專員、分赴各區指導督促、依限完成具報、并由蔡專員擬定劃甲編保進度表式、於昨日攜赴三四五各區、分別視察、并塡表考核各區劃甲編保、是否認眞辦理云、（謹）

統稅筵席捐將開徵

【又訊】記者爲明瞭本市捐稅收入情形、昨特往訪市署負責人某君、得悉最近車捐收入、約一萬二千餘元、較前超過二千餘元、煙酒公賣、及牌照稅收入、雖一度因下關拆除房屋、略有影響、但尚無大問題、禁煙方面、銷場尚好、統稅花捐及筵席捐、均將開始徵收、米捐因最近辦理冬賑、在政府方面、應支撥之款項未領到前、暫由市署籌墊、至前（十一月十七日、中聯社訊）本報載稱、市署屠宰稅局專員、孟慶寰辭職一節、據云稍有不符之處、緣該員本係警務人材、不明稅情、故特由市署令財政局第二科長、前往該稅局、整頓一切、並暫時兼理該稅局一切事務云、（謹）

【中聯社】督署所有全體辦公職員、定於本月廿一日至廿三日、每天下午四時、在衞生局醫務室種痘、以免天花之傳染云、

尊崇至聖 修復文廟兩轅門
（計六百）

【中聯社】南京市政當局、以本市朝天宮文廟東西轅門、年久失修、致傾圮不堪、茲爲尊崇至聖、杜絕聞人計、特飭京市建築商鄭宏記、秉經濟原則、於最短期內、將文廟東西轅門、以精巧美觀之藝術、修繕完竣、工務局趙局長爲尊崇至聖起見、特親往驗收云、

華中電氣公司開始 收發京漢線電報
訂有「和」「華」「歐」文收費價目

華中電氣通信股份有限公司、於漢口甫行陷落之後、即急派該公司之技術員七名、努力於電政之復舊、更豫定十一月二十一日起、開設漢口無綫電報局、以辦理一般公衆之電報、故由南京打電報至漢口、即可通達、非常便利、茲將其所定之價目與通知兩附錄如下、

逕啓者自十一月二十一日起、辦理致漢口之電報、至於無綫電之連絡通信關係上、或稍有遲延之時、亦未可知、但當然極端努力使能從速達到、即請盡量利用爲盼、

收費、和文每十五字收五角、與致上海之收費相同、華文每字一角、歐文每字二角、（但華文之最低限爲五字、歐文最低限爲三字、）

財部鹽務管理局 將公佈緝私條例
鹽戶登記費分一二三五元不等

【中聯社】財政部鹽務管理局、因本市食鹽問題、在事變時、秩序紊亂、經營鹽商者、相率遷避他鄉、故當時一般民衆、咸受鹽價高抬之苦、當局爲調濟民食起見、特在南京設立辦事處、收買各處積鹽、運京公銷、惟近來時有高買、偷運私鹽、實屬有礙鹽稅之收入、當局已於日前呈請財政部商討緝私條例、聞該項條例、一俟立法院通過、即可公佈、並擬將稅減低、以減少人民之担負云、

【又訊】本市蘇浙皖鹽公署、於最近遷至貢院街口、前江蘇銀行內正式辦公、該署食鹽來源、全由軍部承運、並爲取締私鹽起見、對於本京儲有存鹽出售之店舖、令其登記、據悉、鹽戶來署登記者、已有三百七十戶、共登記手續、先由鹽戶呈請至署、經公署核定許可後、視其存量繳納登記費一元、三元、五元、不等、然後由鹽公署發給執照云、

本報讀者

讀者閱讀本報之擁擠情狀。

教育部昨派兩專員 視察京市教育

維新政府教育部、前派督學科長多人、分組視察蘇浙兩省所屬各縣教育設施情形、業經完竣、已誌前報、茲悉教部顧部長、以南京自政府奠都以來、各級學校、均已相繼開學、其最近施教情形、以及課程編制、校舍設備等、是否符合法令、自有視察之必要、昨特令派薛督學、徐科長等、爲視察專員、會同京市教育局、分赴各級學校實地視察、同時督導推行維新教育宗旨、及其實施方針、聞視察期定爲五日云、

南京廣播電台播音節目
XOJC（周率 660）（十一月二十一日）（星期一）（日本時間）

時間	節目
上午 一一、五九—〇、〇〇	時報（北京語）（日本語）
下午 〇、〇〇—〇、四〇	唱片（西洋音樂）
〇、四〇—一、〇〇	唱片（支那音樂）
	報告新聞（北京語） 報告新聞（日本語）
	豫告節目（北京語） 番組豫告（日本語）
一、〇〇—六、三〇	休息
六、三〇—七、〇〇	唱片（支那音樂）
七、〇〇—七、一〇	報告新聞（北京語）
七、一〇—七、二〇	報告新聞（日本語）
七、二〇—七、三〇	報告新聞（北京語）
七、三〇—七、五五	唱片（日本音樂）
七、五五—八、〇〇	豫告節目（北京語） 番組豫告（日本語）

商情

米類 每担價

品名	價
黃熟上	八、三〇
黃熟中	八、〇〇
黃熟次	七、七〇
洋熟上	八、六〇
洋熟中	八、三〇
洋熟次	八、〇〇
糯米上	九、六〇
糯米次	八、六〇
蠶豆本地	四、二〇
蠶豆客貨	三、七〇
綠豆	六、六〇
赤豆	七、五〇
黃豆	七、二〇
青豆	七、〇〇
芝蔴	一五、五〇

油糖類

品名	價
豆油	二七、五〇
蔴油	二八、〇〇
生油	二六、〇〇
菜油	二五、五〇
秋油	自五、〇〇至一一、〇〇
醬糖	一〇、五〇
砂糖	一四、〇〇
白糖	二二、〇〇
鹽糖	一二、四〇
紅糖	一六、〇〇
冰糖	三四、五〇

麵粉 每袋價

品名	價
綠牡丹	四、〇〇
紅牡丹	三、五〇
藍牡丹	二、五〇

煤炭價

品名	價
白煤屑	每元十四斤
煙煤屑	每元十五斤
白煤塊	每噸四十六元
煙煤塊	每噸五十八元
白煤	每元三十斤
煙煤	每元二五斤
木柴	每担一元七分
炭	每担六元
煤球	每元三十斤

香煙 每盒五十包

品名	價
大英牌	三、七七
老刀牌	三、三〇
仙女牌	二、四〇
大聯珠	二、五〇
紅金龍	二、一〇
白金龍	四、五〇
百花牌	一、八五
大長城	三、一〇
金字塔	二、五六
買司干	二、五〇
品海牌	二、八二
旗艦牌	二、三〇
美麗牌	四、六〇
大前門	一、二八

酒類 每担價

品名	價
燒酒	一四、〇〇
洋河	六五、〇〇
紹興	二二、〇〇

金銀市價

品名	價
金收入	每兩洋二二六元
金付出	每兩洋二三三元
銀收入	每兩洋一元二五
銀付出	每兩洋一元四五

銀幣折兌

品名	價
小洋	市情十四角
大洋	每元十角
銅元	每元三百枚

雜品

品名	價
美孚老牌洋油	每箱七、二〇
德士古洋油	每箱七、二〇
火柴	每箱三〇、〇〇
僧帽牌洋燭	六、三〇
飛鷹牌洋燭	六、三〇
老牌固本肥皂	每箱一〇、〇〇
三星牌肥皂	八、四〇
純鹼	每担八、〇〇

市工務局籌復 下關浦口駁運
又簽訂航線合同將展期

【中聯社】市政公署工務局、准下關淀泊司令部南出氏來局商稱、關於恢復下關浦口駁運一節、月前迭據商民呈請到部、即經商酌考量、愈以官辦爲宜、當由督署函商下關憲兵隊、海軍特務部特務機關、及淀泊司令部、共同派員定期會商詳細辦法、正擬辦間、復據該局船舶管理所轉據商民徐還武、冷殿元等報稱、以津浦車運、現已逐漸恢復舊觀、懇請迅予恢復裝卸與駁運事業、藉利商運、而裕市政收入、檢同該民原呈及裝卸價目清冊等件、轉請到局、査浦口下關兩岸駁運事業、前屬津浦路港務股主管、因此次事變停頓、至今尚未恢復、茲據前情、該項裝卸與駁運營業、依照向例、可由總收入提出十分之三歸公、可使公家增加收入、該局長據呈後、業經向特務機關長請示、據謂現在京滬津浦兩路、不久將辦理聯運、可否由市署函商下關憲兵隊、特務機關、及淀泊司令部、海軍特務部、共同派員定期會商、以期早日恢復航運、以利商旅、而裕稅收、聞當局已簽請督辦核示云、

【本報訊】京揚、京鎭航綫、由市署議與上海汽船會社開辦、其善後辦法、已誌十七日本報、現聞該署工務局某君談、行駛該兩線者、原有小輪三艘、此次議與該會社者、爲新順輪、其餘「源大」、「豐威」兩輪、則仍爲該署所有、而該航線、並非完全讓與該會社獨辦、即其他商辦、亦並不受妨礙、但此次簽訂合同、如將沿綫各碼頭亦租與該會社、嗣後市署兩輪行駛時、亦必發生問題、關於此點、頗有重行斟酌之必要、其簽訂合同、或將展期云、

【又訊】市署工務局爲討論拆除棚戶問題起見、擬於本月二十二日、召集社會局、警察廳負責人員、從事商討拆除、救濟、及督飭等辦法、俾便妥善進行一切云、（謹）

社局昨開臨時會議 分配五萬元賑款
賑米賑衣務須實惠及民

市署社會局、昨日下午二時、召集所屬各區公所區長代表等七人、在該局開臨時會議、由該局局長王承典爲主席、並報告、略謂今日本局召集各位開臨時會議、是爲冬賑事宜、此番辦理冬賑、原已由督辦據情呈請行政院、撥款舉辦、但迄今未奉批下、現由督辦、在署內撥款五萬元、以爲辦理冬賑之用、期爲三個月、第一個月用二萬元、第二個月用二萬元、第三個月用一萬元、開始日期、已規定十二月一日、初査手續、由區公所辦理、複査則由高級機關擔任、（科長以上高級官員）第一個月採購白米二千石、擬在溧水銅井等處去辦、冬衣一千套、已由本局會同財政局雙方派員在本京豐富路商店採購、大人衣服每套一元三角五分、小孩衣服則以七折算價、關於賑米賑衣、希望各區協同警局、務須以實惠及民、功歸實際爲目的、其一切辦法、已由本局妥爲詳定、另文通知、務希切實遵行云、（閔）

小商人登記費 決定減爲二角

【中聯社】市政公署、於上月（十月）中旬、據第一區公所呈請、減低小商人登記費、現經督署審核、以原呈所陳、不無理由、與原定五角相差甚遠、惟請核減數額、與實費、決將小商人登記費、減爲二角、自即日起實行、飭由各區公所經辦人員照辦云、

南京特務機關 撥欵一萬元興築 貧民住宅三百間
限十二月內完成全部工程 貧民准予居住免收其租金 宅址勘定挹江門外

【中聯社】南京特務機關、鑒於事變後、所有京市劫後餘生之災民、大都衣不蔽體、餐風宿露、情形悽慘、目睹不忍、爲特示體恤起見、特撥款一萬元、飭令京市工務局於挹江門外、利用城根之空地、興建貧民住宅三百間、將來屋成之後、由社會局遴派幹員、切實調査、如眞正貧無棲身之所者、准予居住、免收其租金、記者昨往工務局趙局長、承告關於貧民住宅一節、本局奉令後、即親率工程師周隆平、前往測量、繪具詳圖、招商承造、此種住宅工程、擬用灰牆蘆頂、每宅爲前後兩間、（前間爲店面、後間爲臥室）、每間之建築費、約爲卅八元左右、又謂、本局爲仰承特務機關優恤貧民之至意、無論如何、限令包工者、務於十二月間完成全部工程、俾眞正露宿之赤貧份子、得有棲身之所、解決住之問題云、

綏靖第三支隊 遷入新址辦公

江浙綏靖第五區第三支隊、原在長樂路設立辦事處、俟因該屋狹小、不符應用、頃由該部覓得光華門外前工兵學校舊址、招工修理、今已竣事、昨特令該支隊即日遷往新址辦公、聞該支隊於遷入新址後、即抽調所屬各大隊、相繼在該處大校場訓練、以成勁旅云、（國）

大民會京支部 頒發會員證

大民會南京聯合支部、業於日前彙送會員登記表等件於總本部、業於日昨奉令頒發會員證九十四份、該部奉令後、即通知各該會員到部具領外、并希未完手續之會員、務於日內到部補具手續、以便領發會員證云、（英）

江甯法院成立 柬邀各界觀禮

【中聯社】醞釀已久、各界渴望成立之江甯地方法院、業經鍾洪聲院長籌備就緒、定於本月廿三日上午十時在瞻園路、該院大禮堂舉行莊嚴隆重之成立典禮、并柬邀各界聞人參觀、屆時車馬雜沓、必有一番之盛況云、

每日氣候報告

——昨日夜間——
晴，時時曇，風力弱。
×××
——今日——
晴，天空有斷片雲，風力弱。
×××

大批烟煤塊將成交
數量可供全市一冬之需

時屆多令、調濟溫度之火爐、均應時而生、惟唯一燃料「烟煤塊」、因來源陷於斷絕、所有以前存貨、經逐月之消耗、目下市上該貨、爲數寥寥、一時竟感大缺、現在每噸價格、已漲達六十元之譜、仍然無貨可購、據云此次所撥給白煤屑二千七百餘噸、足供本市三個月之需、按該煤祇可供一般煤爐而用、對於火爐、不甚適合、現有一大批烟煤塊、當局正在商討之中、如果能獲結果、一星期後、即可有貨、聞數量可供全市一冬之需云、（頌）

小言 民衆意見箱
（元）

市署日前接受市民條陳，請設置民衆意見箱一項，業經督辦核准，並定有七項辦法，其內容略謂「革新市政，集思廣益起見，特設置民衆意見箱，徵集有關市政興革之供獻」云云。

該項辦法，當此新政權精勵圖治之時，正須以民意爲指歸，而向革新之途邁進，實具有莫大之意義也。

曩昔舊政府時代，亦曾有此種辦法，情乎民衆方面，言者自言，而當局則視若罔聞，結果唯徒尙空言而已。

此次督署方面，能接受該項條陳，並迅速即將意見箱普遍設立，其精神深覺可佩，惟冀當局能具貫澈始終之主張，免蹈過去徒事粉飾之覆轍，則市政前途，光明自可預期焉。

小廣告

金陵春菜館 清眞 擇於十一月十三日開幕 維新筵席 經濟客飯 隨意小酌 如蒙賜顧 座位清潔 衛生和菜 價目克己 竭誠歡迎 姑蘇女子招待 夫子廟貢院街 A64

天韻樓 書詞 夫子廟龍門西街 特請友人重金禮聘書詞大家 仲松岩先生 初次開講 說明皮五辣子三十六行 有滑稽笑林 每日準定下午二時半開講 風雨無阻 先行廣佈 准於十五日開講 清風閣茶社 A65

公共拍賣行 出售木器 銀箱 火爐 經租傢私 承接拍賣 代客買賣 新式家具 日用什物 歡迎賜顧 訂期拍賣 忠誠不誤 地址：貢院東街十四號 保泰街後 A29

浙紹 老四五六 紹酒菜館 蘇滬新到女子招待 服務週到 經濟小吃 衛生和菜 陳年花彫 竹青花彫 夫子廟貢院東街十一號 A45

江蘇飯店 維新筵席 經濟客飯 洋澄大蟹 隨意小酌 如蒙賜顧 各色麵點 優等客飯 衛生和菜 價目克己 竭誠歡迎 許秀英 王素英 胡桂英 許祥蘭 姑蘇女子招待 夫子廟貢院街 A43

喉齒專科 諶達夫 照常應診 每日上午在估衣廊六十三號胡億興綢號應診 下午在估衣廊九十六號應診 A42

合記 新四五六 酒菜館 紹酒名菜 女子招待 定辦筵席 美味糟雞 乳腐醉蟹 房間清潔 洋澄大蟹 隨意小酌 經濟客飯 衛生和菜 貢院東街七十四號 A38

上海唐全記營造廠 本廠茲因事變以來停業數月 現已正式開辦 建築營業 承包房屋 油漆 裝潢 橋樑 土工 價格低廉 賜顧面洽 廠址 三茅宮天主堂南街十四號 A30

倚紅閣 妓院 夫子廟姚家巷七號 本院爲繁興市面起見 派員特赴蘇揚選聘名妓 已來京 經檢驗合格 如蒙惠顧 竭誠歡迎 A2

秦淮別墅 妓院 本院茲爲繁榮市面起見 特由蘇滬維揚聘請美麗女子來京 經檢驗合格後 不日正式營業 再行露佈 倘然惠臨 本院加以訓練 如蒙賜顧 毋任歡迎 地址貢院東街三十五號 A33

首都大戲院
今日開幕第一聲 王丹葉苓主演 一九三八年度十大鉅片冠軍
即映 驚心動魄 空前絕後 最新出品 全部有聲對白鉅片
萬里尋母
前昨三天辱蒙各界踴躍參加均告滿座實深鳴謝
自十八日起凡持有本院奉贈之（入場券）者請來參觀否則恕不招待
加映數種新聞短片五彩卡通
時間 下午一時至五時止 中國時間

呢帽 各式呢帽 特別減價（兩星期） 欲購從速 天津盛錫福帽廠南京店（地址：建康路三山街） A49

寧嗽保肺丸 多咳最傷肺 久咳易成癆 主治 新久咳嗽 各嗜肺癆 晨起多痰 咳嗆哮喘 夜不安眠 痰中夾血 小兒頓咳 女色癆傷 婦人產咳 △直接有止咳除痰之力 △間接有防癆保肺之功 每盒一元 蘇州濟羣藥社發行 南京夫子廟東廣生藥房 珠江路福安藥房 A66

補虛白帶丸 止帶强身……靈驗無匹 恢復健美……助長孕育 主治 赤白帶 產後帶 腰酸帶 腹痛帶 處女帶 淋性帶 孕婦帶 虛虧帶 有補下虛之特效 有清血液之奇功 每盒一元 濟羣老牌 南京經理 夫子廟東廣生藥房 珠江路福安藥房 購認明老牌 指定名稱 A67

解毒花柳丸 △治毒防毒·各盡其妙▽ 男婦花柳病皆由不正當不清潔之性交而發生 病因大都相仿 倘被傳毒 非但自身之飽嘗痛苦 且延及妻子 害無窮 惜乎迷戀色慾者一時迷誤 不計利害 後悔何及 本社丸係採取國產解毒精品而製合 專治一切男婦花柳病 如梅毒 下疳 橫痃 便毒等 具將成未成已成諸症 服此丸一星期後 能將內伏之毒從大小便洩出 諸毒逐漸根本消除矣 每盒一元 蘇州濟羣藥社 南京經理 夫子廟東廣生藥房 珠江路福安藥房 68A

大昌車行 營業科目 專售中歐最新式腳踏車 人力車 另代配各種零件 並修理裝置 南京延齡巷十六號 電話二一七八二號

仙宮美髮廳 內設各色電燙 不黃不焦 無任歡迎 特樣燙髮 如蒙賜顧 花樣新穎 請來嘗試 地址 夫子廟貢院街對門 保險耐久 價目克己 A72

羣樂戲茶廳 本廳現已由原辦人收回 故特不惜巨資 挽友赴滬聘請色藝雙全名角 於禮拜六開演 一俟各角到齊即行加演彩排 謹此預告 經辦人麻春發謹啓 A70

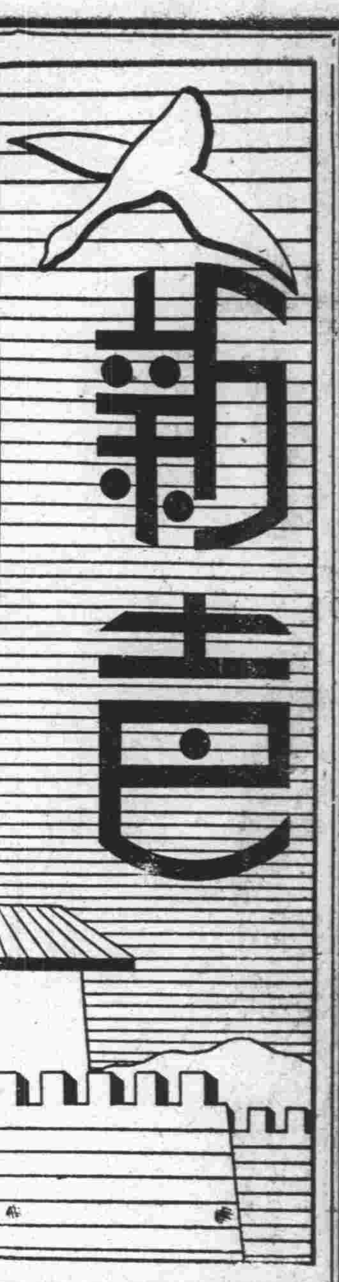

每日漫談 郵政局易旗有感

幾希

我華中維新政府成立迄今，已逾半載；而蘇浙皖三省的郵局，却至才改正懸掛五色國旗——僅僅這一件事，令人興無窮感慨！

夫紅黃藍白黑組成的五色國旗，民元會通過國會，載在約法的正式代表中華民國的旗子；從民國元年起，至十五年止，沒有人敢非議過。就是以袁世凱的想中途竊國，謀改帝制，也並沒有敢妄動過國旗。

乃自民十六國黨竊據南京以後，强制把他們的赤化黨旗，換做國旗。由於青天白日之下的明禪世界，頓成滿地赤化，一片紅色恐怖！我們老百姓疾首蹙額者，已經達十載之久了！

現在恢復我固有之五色國旗，事實上是當然的；連有外國人參雜其間的郵政局，也自動地更正，足見同情者格外多了！

煙霧瀰漫中的——廣州海珠鐵橋

重綠

要是到首都大戲院看萬里尋母的話，至少可以看到一個慘不成視的新聞片鏡頭，那鏡頭是報道佔領廣州的消息，在烟霧瀰漫的氛圍裏，明顯的演出了廣州的畫面，又隱約地露出海珠鐵橋的全面，能不使觀衆起無限的感慨呢？

那海珠鐵橋，是粵省巨大工程之一，跨珠江而建築的，貫通南北兩岸，北端達維新路；南端達河南廠前街馬路。北端斜坡跨長堤而過，河北長堤往來車輛，從斜坡底經過，不能直入鐵橋，自從五仙門馬路和迴龍路開闢後，長堤車輛，可以改道五仙門路及迴龍路而入鐵橋，交通便利得多了。

南北兩端，築有拱橋式的斜坡，從斜坡底至堤岸路面，高度有十三英尺，全橋共長六百英尺，寬六十英尺，除兩旁各留十英尺行人道及手車路外，中間汽車路，闊四十英尺，共分四節，首尾第一第四兩節，貼近南北兩堤岸，爲固定式，中間第二第三兩節，能活動向上分開，往來的大船，可以在橋掀起處通行，每掀起一次，僅費五分鐘，過五十英里的南北向颶風猛吹，橋的啓閉，效力并不消失。

該橋在民國十八年六七月間開始設計，先後費三年的經營，始告完竣，由美馬克敦公司，以中幣大洋一百零三萬二千兩承造，建築的二百五十餘的工人中，據說橋底工作，遇險溺斃者七人，病沒者五人，爲這橋犧牲的有十二人呢！

而今；這座橫跨廣州市珠江南北岸的海珠鐵橋，於煙霧瀰漫中，不知無恙否？

電影沿革史

有嗅電影將問世！發明紙片代拷貝！

天天

電影之受人們歡迎，其魔力已遍佈於全世界，然尤受青年男女之歡迎也，故人煙稠密之處，即有電影戲院之設立，而出產影片，供給於全世界者之大本營，則推美之好萊塢，據統計家云，是處每年出產之拷貝，可繞地球三匝，其產額之鉅，令人聞之橋舌不下，如英法德日俄等國，亦均有龐大之產量，以視我國渺小之出產，何異滄海一鱗，晚近電影之進步，已至登峯造極之境，爰將電影發明史，作一簡略之介紹，以貢吾儕影迷，聊資茶餘酒後之譚助。

電影史最早之一頁，是在一八三三年，英人賀勒氏，發明一種玩具，名曰「人生之輪」，其式樣和我國之走馬燈相似，惟所轉者，乃爲連環圖畫，故事雖然貫串起來，而動作並不能連續，這紙可以算是電影的嚆矢，及後有美人寨拉斯氏，做製一種活動人輪，則與我國灤州影戲一樣，是用傀儡在幕後作一定程式的動作，寨氏苦心孤詣，至一八六一年，發明輪轉活動機，才使影片形成連續之動作，是爲電影進步之始。

距此二十年後，美人麥葡力琪氏，發明手搖活動機，能放射活動的照片到銀幕上，是時，電影機器已具有現代之模型，麥氏曾用此機，在本西尼亞大學，完成第一張關於科學實驗方法的照相，但週時攝影，還未發達，照一張影片，得用不少的時間。

迨一八八二年，法人馬德氏，發明攝影，能在同一鏡頭，同一秒鐘內，攝取十二張照片，以爲手搖輪轉之電影，一八八八年，美大科學家愛迪生氏，繼而發明第一架，以輕便照相片，攝取動作的攝影機，用寬六分，長五十五尺的膠片，攝取六百個畫面，經過一再的進步，活動電影機，才算完全成功。（未完）

字麓

本京預定下月十日，開追悼大會，追悼前中聯通訊社社長余穀民先生，聞俟實業部王子惠部長，扶桑歸來，主持其事云。（廢紙）

昨晚七時許，新街口附近，有二盲女，於夜色蒼茫中，各抱琵琶，且行且彈，音調悽切，即糾糾者見之，亦各嘆息搖首，表示憐憫之意云。（諷）

前日下午，白玲帶了陳娟娟，在奇望街上，東鑽西張，急急忙忙，不知是尋人，還是找物，這種事情，只有她們的領班姊姊曉得。

慧園街大新飯店的女浴室，在南京要算牌子最老，事變時，稍受損害，現已添置新式洋盆，內部整理一新，聞於二十三日正式復業，價目較往時低廉云。（無線電員）

說到「黃禍」

從幾種不同的臉色

雙呆

無論那件東西有色的，人們的眼睛都看得見，但是色，在我們目光中所常常接觸的，看慣了，沒有什麼，倘有一種色，不是常常與我們眼簾接近的，那末就覺得特別，稀罕，使人起另外一種感想，譬如；紅的花，綠的葉，這是很平常的，假使說：黑的花，白的葉的話，總以爲古怪，異樣。

說到人的臉色，中國人是黃的，頭髮是烏黑的，還是毫無異議，並且我們認爲天底下的人，是應當這樣的，雖然是有好醜之別，不應該有另一種顏色攙雜其間，所以初看到歐洲人白色的臉皮，黃色的頭髮，以及菲洲人的皮膚黑得可怕，就要發生觀感的反感，這也是沒有看慣的原因，而認爲異樣的。

因爲臉色的不同，就在歐洲人口中，有「黃禍」二字的發源，原因是：中國人過去好像酣睡在夢鄉的獅子，可是睡眠充足，一覺醒來，比較沒有相當休息的勞碌者，一切的作爲，都要遠勝一些，這是歐洲人看到中國人的覺悟，奮發，終久白種人要受黃種人的蹂躪，所以喊聲「黃禍」，也許是拿這兩個字來警惕他們的民族！

東亞的聯邦，同種同文的中日兩國，在一切的利害關係上，應當有提攜，合作的必要，不應該歧視，更不應該火併，蔣介石放棄了十年來剿滅共產黨的初衷，實行聯共抗日，掀起黃種鬥爭，實在是痛心已極，這也是蔣介石喪心病狂的自殺政策，我想；當我們廣州，漢口，雙方的陸海空軍，激戰正濃的時候，另一種臉色的民族，在那里笑得閉不攏嘴唇，甚至於雙手捧住肚子呢。▼▲

城狐社鼠錄

東佛

第六章　妓女歟？學生歟？

王科長在南京供職，據說：那數樓二條巷，六零六號洋式住宅，是他的小公館，而在上海被人稱爲九花娘的王太太，反是大夫人。至四位摩登姑娘，最大的一個十九歲，是王太太娘家的二妹妹名叫密斯何，生得細條身材，白淨的鴨蛋式面孔，一頭經過電熨流線型波紋樣子，黑中透亮，光可鑒人的頭髮，覆額齊細如一線，長達三寸，的彎彎雙畫眉，而在極適當位置之下，分懸兩隻水零零的眼球，眼光一徑射到對方，好像一對防空探照燈，能教你恨不得把心和肝都要掏出來給她。至於你袋袋裏洋錢鈔票，更不用說，要一五一十傾囊以獻了！所以，這密斯何，攏絡登徒子的能力，與乃姊九花娘，有異曲同工之妙，而居着王公館裏台柱子地位。

第二個名王麗莉，年紀十八歲，據說：是王科長妹妹，並且是總司令部副官長李得勝的未婚夫人。生得圓圓的一張討人喜愛的蘋果臉，左邊頰上，一笑一個小酒窩，很像銀幕上的胡蝶女士。那時女子剪髮之風，尚未普遍流行，所以，這副官長未來的夫人雲髮，是用十元一月的代價，僱着一位巧手梳頭娘姨，每天用不同技巧，梳出什麼：稀愛司，墜愛司，扇子頭，元寶頭；與至於蘇州式燕尾頭，南京式辮子頭：花樣翻新，莫可名狀！她的衣服，因未剪髮，爽性復古一點，仍然是上段大圓角短襖，下面長裙委地，是用極名貴料子做的，看上去，搖曳生姿，端莊流利，頗具大家閨秀派頭，在高朋滿座之際，愈顯得她官太太架子十足，真不愧爲總司令跟前的副官長未來夫人了！

第三第四兩人，年紀均十六十五之間，長的都還俏利甜淨。娘姨們，和包車夫，多喚她們做大小姐，二小姐，自然是王大科長的一雙千金了！（十九）

定價　綠牡丹每包四元　紅牡丹每包三元五角　藍牡丹每包二元五角

南京 有恆麵粉公司 YOU HENG MILLS 統統已徵 全國通行 BEST ROLLER FLOUR NANKING

本公司業於八月一日正式開幕徵製各種上等白麵粉出品精良定價克己如蒙惠顧無任歡迎

南京有恆麵粉公司謹啓

經售處　城內白下路二十一號電話二一七五五　城內太平路多田洋行電話二一二七　下關永寧街大豐號　工廠　南京市下關三汊河　AB1

科學 催眠 論相 宋佩如

鄙人研究新發明催眠相法所奇者來分鐘人便知已往未來能知謀事成敗家庭變化父母存亡兄弟位子女有無婚姻事業盈虧戀愛得失妻財子祿臨時吉凶終身結局以及一切疑難等等當時立破疑團敢說無不言中相金照例二元因揚名起見特優待來接談者暫取號金三角以三十日爲止期作廢每日以十五號爲限　地址昇州路一三一號老蓮陞棧二號候敎　A56

南京第一經濟旅館　御旅館　湘一大旅社　地址遊府西街三十五號　本館自建三階洋式樓房三十餘間地址中心室內及衛生設備完全招待週到如蒙光臨竭誠歡迎　A60

督辦南京市政公署工務局招標通告

案奉督辦南京市政公署令在挹江門外東南城根小桃園地方建造平民住宅（係蘆蓆式）本市各營造業如有意承攬者攜帶證件及保證金洋一百元圖則費洋三元來局投標准於十一月二十四日上午十時在本署大禮堂當衆開標如有資格不合者所繳保證金在開標後三日內發還特此通告　B180

聲明作廢

濮陽日前因公由滬返京下車時皮夾一只被竊內有鹽務管理局鹽字十二號證章一枚除呈報財政部鹽務管理局南京辦事處主任於備案外並請警憲機關緝究外用特聲明作廢　濮陽啓　B178

督辦南京市政公署財政局通告　財字第一九七七號

爲通告事本局產業登記處定於十一月十六日遷至建康路二五二號（即奇望街郵局隔壁）辦公特此通告　B168

三聚鞋莊露佈　中華路府東街　擇於國曆十一月十八號夏曆九月廿七日正式復業　歡迎顧客特此敬佈　A71

大陸西餐館　早茶八角　午餐一元五角　晚餐一元七角五分　本館專辦定期不誤一應俱全　歐美大菜代售德國香腸火腿　房屋清雅　宴席外會　罐頭食品　地址中山路一一七號華僑路口　A25

元記 別有天酒菜社　高尚酒席　應時佳餚　附設早茶細點　早晨茶資不計　特由蘇滬聘到美麗秀女爲本社招待員　地址夫子廟姚家巷新口　A26

福利洋服店　高尚洋服　外國呢料　式樣最新　日期准確　請君一試　保君滿意　兼售襯衫領帶　並洋服附屬品　中山北路五一〇號黃泥崗口　A58

專治　瞿俊良梅毒專療　各期梅毒下疳橫痃五淋白濁關節酸痛睪丸炎腫兼醫各科包戒鴉片　本醫師專採完善藥品澈底根治負責全愈如須包治醫費每症只收五元或要注射者另加藥料成本特備各種新鮮血清漿苗注射每針自五角至二元德國獅牌六〇六及法國皮喉氏九一四每針三元至五元　時間上午八時至下午四時　地址昇州路糯米巷口南段　A21

郵票　本部三週紀念憑此報附郵票五角贈送賣品單大清郵票四種西班牙全套票並收買新舊郵票凡信封上剪下之舊票愈多愈好郵局寄下當將價款寄上親來函議均可每日下午二時起函詢事件附回信郵票南京南祠師菴三四號——集郵服務部啓

石灰　本公司精煉青龍山上等石灰石質堅固經久耐用兼售水泥紙筋如蒙惠顧無任歡迎　地址肆康路淮清橋東四七六號　同益石灰公司　A54

萃華罐頭食品商店第一支店　大批貨物又到如奶粉奶油可可加非高尚餅乾各種罐頭美國麵粉以及自製糖蓮子出爐麵包零整批售價目克己　另有最新發明　醬菜大王　有意想不到之美味各南貨號代售　南京中山路珠江路口　A46

強身保腎丸　唯一生殖器病救星：買一盒△　有百發百中之神效：送一盒△

此丸具有極大之滋補力凡男子腎虧虛弱生殖無力性慾減退精神衰弱夢遺滑精婦女血虧久不生育赤白帶下飲食少進夜不難安眠等一經試服立見奇功效爲普及難者證明功效起見不惜偉大犧牲買一盒另送一小盒倘一盒不效仍可退藥還洋望患者從速購備俾可早日克服一切痛苦也每盒一元濟藝藥社南京代理夫子廟東廣生藥房珠江路福安藥房藥房均售　A17

國藥淋濁丸　△五淋白濁：急慢分治：每盒一元：△藥力超羣：除根神速：

此丸分甲乙兩種甲種功專滅菌消炎鎮痛除腫利尿清淋乙種功專化濁療毒固腎養精補氣培血急性腫痛服甲種丸六小時止痛慢性體虛服乙種丸一星期除根愈後恢復生殖原有之機能所以通銷各大商埠以來信譽卓著決非市上之一切不分急慢之普通治淋藥品能望其項背也蘇州觀前街濟藝藥社發行南京代理夫子廟東廣生藥房珠江路福安藥房藥房均售　A18

治早洩專藥 愛力多　主治性機能衰弱一精關不固一原價洋兩元　性神經過敏一遺精早洩一特價一元半

愛力多爲德國性病專家愛特勒博士處方發明之固精外用新藥一經摩擦立即發揮化學作用使荷爾蒙之分泌旺盛血流通暢細胞活潑於發達過敏的神經入於正軌久遺早洩之生殖器回復健壯長期無習慣性及副作用誠防止遺精早洩之唯一寶筏也蘇州觀前街濟藝藥社總經理南京代理夫子廟東廣生藥房珠江路福安藥房藥房均售　A19

大羅天菜社　本社特點　新式洋樓　坐位幽暢　早晨麵點　女子招待　交通便利　高尚酒菜　奉送香茗　承蒙賜顧　裝璜富麗　宴會賓朋　聘請蘇州　竭誠歡迎　姜鳳娟　王紅雲　朱鳳貞　錢玉英　洋澄河大蟹上市　中央商場斜對面明瓦廊口　A5

大同照相館　歡迎各界仕女　定價格外克己　特備自動轉鏡　專攝機關團體　登記照片特別便宜　地址中山路一八號華僑路口　A53

協記　珠江路西首九六號　協記土膏店開始公賣了　購買者請到協記去買罷!!!　A52

太平洋酒菜館　本號照常營業　津川名菜　女子招待　空氣流通　咖啡部　各種筵席　房間清潔　如蒙惠顧　彈子房　隨意便酌　坐位寬暢　特別歡迎　地址夫子廟貢院東街　A12

公記 南京大戲院　夫子廟新姚家巷　全才王文祥　坤角鬚生秦玉春　青衣孫君萍　王同祿　王惠宸　劉麟童　花蘭翠　新排武俠偉大名劇　十八三本　花　家庭悲劇大活驚險人間空中飛　對號三角　普通二角　正廳八角　捐稅在內　時間十二時半　每日上午開始售票　A36

錦記 中央大舞臺　地址淮海路十五號　文武花衫白牡丹　文武老生張德祿　秦豔琴　劉榮春　郭少華　陳少甫　全本 武松　▲有機關　▲有佈景　▲有開打　欲觀早臨　預告　樊梨花頭本　排練純熟即行公演　A28

國民大戲院　地址楊公井　電話二一三七五　今天公映　哥倫比亞影片偉大出品　揭發製造假鈔票之黑幕唯一偵探冒險恐怖偉大鉅片　吉士馬立斯主演　假鈔票　▲華盛頓黑幕重重鈔票黨猖獗無嫉：　▲偵緝隊設盡奇謀幹探員獨建奇功：　譯有詳細華文字幕　時間每日十一時起連映三次　價價三角　軍人二角　A34

世界大戲院　新街口　復演京劇　票價對號三角五分　正廳二角五分　普通九分　捐稅在內　坤角花美　青衣花蘭　全材趙韻　鬚生趙聲　沈小琴　劉俊文　張鳴　張大鵬　居紅豔　全體演員二百餘人　今天日戲初次排演　二本 火燒紅蓮寺　飛劍門法特別聯彈歌舞機關佈景嚴近文武開打　A63

新開 秦樓閣妓院　地址利涉橋口　各位注意敝院開業伊始特派專員蘇杭邀來如花似玉色藝雙絕之姑娘性情溫柔舉行大方懇懃招待包君滿意請駕臨敝院便知言之不謬也　A35

新開 廣寒宮妓院露佈　夫子廟貢院東街第一春原址　啓者茲爲時代之進展及繁榮本京市面起見特由蘇揚一帶選美麗女子數十人來京創設本院內部設置齊備應酬週到日開始正式營業再行露佈屆時倘蒙惠然駕臨定能使君滿意不慎　各姑娘芳名列左　管寶珍　管琴弟　郭素珍　陳冬香　唐黍卿　蔣少泉　方雪紅　郭娃芝　專鳳鳳　陳元春　趙鳳英　陳玲瓏　殷琴弟　陳豔秋　趙瀾英　王雲霞　丁麗華　黃玉蘭　王雪英　樊素蘭　劉翠蘭　A13

新開 紫霞宮妓院　啓者茲爲振興商業繁榮市面起見特由蘇滬維揚聘請美麗女子數十名來京俟經檢驗及格後不日正式營業日期再行露佈倘能惠然毋任歡迎　紫霞宮主人啓　A1　原址貢院東街快活林內

成記乙等土膏行　貨色保真　份量不少　格外優待　外路客商　現在呈請　不日開市　朱雀路一二六號　A69

公記 大三元酒菜社　新製早點　茗茶細點　經濟和菜　如蒙光顧　各色大菜　西餐筵席　竭誠歡迎　小籠包餃　女子招待　大蟹上市　夫子廟貢院東街　A24

兆記乙等土膏行　貨色保真　份量不少　格外優待　外路客商　現在呈請　不日開市　中山北路五零四號　A59